

Aproximación a la Estructura Socioeconómica de
VILLAESCUSA DE PALOSITOS
a través del Catastro de Ensenada

Raúl Serrano Vindel

Introducción

Hoy en día la localidad de Villaescusa de Palositos ya no existe tal como la conocimos. De ser un pueblo alcarreño como tantos otros, ha desaparecido para convertirse en una finca parcialmente particular anexionada al término municipal de Peralveche.

Queremos en este artículo rendirle un homenaje a esta antigua localidad, uno de tantos pueblos olvidados. El objeto de estudio es sencillo; queremos poner de relieve las condiciones socio económicas de Villaescusa de Palositos durante mediados del siglo XVIII. Para ello nos basaremos en las noticias que tenemos de la Villa y de sus alrededores a través del Catastro de Ensenada.

Marco general.

Según se responde en el Catastro de Ensenada, Villaescusa de Palositos es Villa de Realengo¹, es decir, es de propiedad Real y no pertenece a ningún noble o señor. El término municipal ocupa una superficie de este a oeste de tres cuartos de legua, y de norte a sur media legua. La forma del territorio sería la de una circunferencia de dos leguas y media “*siendo cada una regulada por diez mil varas² castellanas al estilo de este país³*” O lo que es lo mismo, la superficie que declara tener Villaescusa sería el equivalente a 26,144 Km.²⁴ Superficie que se tardarían dos horas en atravesar “*respecto ser el terreno fragoso⁵*”.

El término municipal de Villaescusa estaba rodeado de las siguientes poblaciones⁶:

- Al Este Peralveche y el despoblado de San Román.
- Al Sur Escamilla y Salmerón
- Al Oeste Torronteras y Hontanillas
- Al Norte Viana y la Finca La Solana.
- Al Sureste Castilforte
- Al Noroeste La Puerta

Vemos por tanto que Villaescusa compartía “frontera” con nueve poblaciones y un término despoblado.

¹ Pregunta 2 Catastro del Marqués de la Ensenada. Villaescusa de Palositos.

² Una Vara Castellana equivale aproximadamente a 83,5 cm

³ Pregunta 3 Catastro del Marqués de la Ensenada. Villaescusa de Palositos.

⁴ Pregunta 36 Catastro del Marqués de la Ensenada Villaescusa de Palositos.

⁵ Ídem nota 2

⁶ Ídem

Estructura socioeconómica

Tamaño de la Población

Lo primero que vamos a analizar es la población residente en Villaescusa desde diversos aspectos y el primero de estos aspectos será el demográfico. Esta cuestión será abordada centrándonos primeramente en el tamaño de la población, es decir, en el volumen demográfico de la Villa.

En la pregunta veintiuno declaran que en la Villa residen setenta y seis vecinos, incluidas viudas y menores⁷. Es por tanto una localidad bastante pequeña, quizá por lo “fragoso del terreno” que no debía de favorecer la existencia de grandes masas poblacionales.

No obstante, si comparamos la población de Villaescusa con la del resto de lugares colindantes, vemos que es un municipio medianamente poblado, lejos de la masa demográfica de Salmerón o Escamilla, pero desde luego mucho más poblado que Torronteras u Hontanillas. De hecho si excluyésemos de nuestra comparación a los lugares de Escamilla y Salmerón, los 76 vecinos de Villaescusa la situarían por encima de la media de vecinos (68,14) de los pueblos colindantes.

Tabla 1: Población de Villaescusa y lugares colindantes

Población				
Villaescusa	Peralveche	Escamilla	Salmeron	Torronteras
76	87	233	453	34
Hontanillas	Viana	Castilforte	La Puerta	
43	78	94	65	

Fuente: Elaboración Propia en base a los Datos suministrados por el Catastro de Ensenada.

⁷ Pregunta 21 Catastro del Marqués de la Ensenada. Villaescusa de Palositos.

Grafico 1: Núcleos familiares de Villaescusa y lugares colindantes

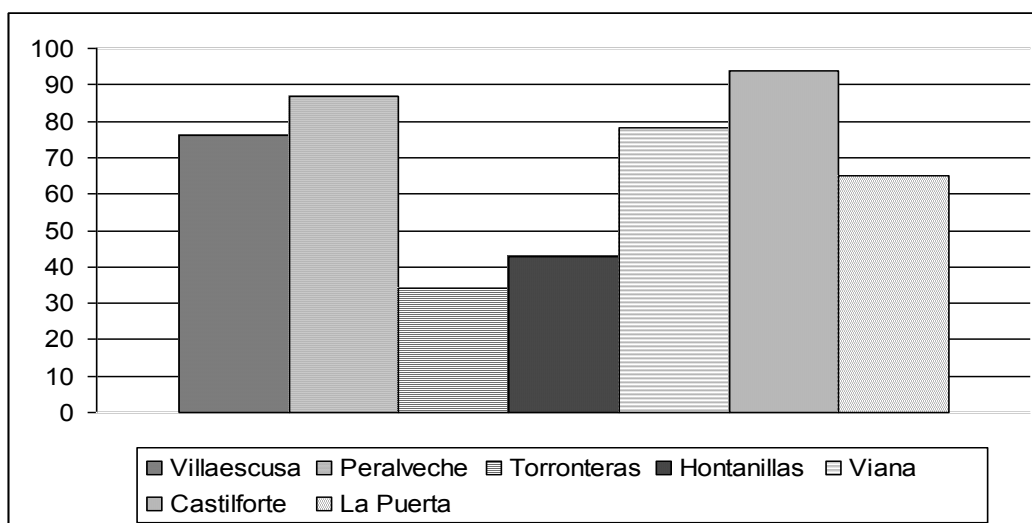

Fuente: Elaboración Propia en base a los Datos suministrados por el Catastro de Ensenada.

Pero antes de dar por sentada esta información debemos señalar un dato importante. En el año 1752, junto con el Catastro de Ensenada se elaboran los llamados Libros de Personal o de Cabezas de Casa. Dichos libros recogen la información demográfica de los lugares de forma detallada y familia por familia. Gracias al trabajo de Carlos Otero hemos tenido acceso a la transcripción del correspondiente a Villaescusa de Paloshitos. En dicho Libro de Personal se señala la existencia de setenta y siete “unidades familiares”⁸ frente a los setenta y seis vecinos a los que se hace referencia en la pregunta 21. Hemos de pensar por tanto que al responder a dicha pregunta 21 estaban pensando en vecino en el sentido de familias y no tanto como individuos. A pesar de que no hemos tenido acceso a los Libros de Personal del resto de municipios comparados debemos pensar que las respuestas siguiesen el mismo método. Así pues, la población total de Villaescusa vendría formada por cincuenta y un matrimonios, trece viudas y ocho viudos. A ello hemos de sumarle doce hombres solteros. Esto nos da una población adulta de ciento treinta y cinco personas, excluyendo mujeres no emancipadas de las que nada se dice. Respecto al número de niños no creo que podamos emitir un juicio categórico, pues si bien el Libro de Personal nos informa del número de hijos de cada matrimonio, nada aclara sobre la edad de los mismos y sobre si estos han formado ya su propia familia. Esta hipótesis parece más que probable especialmente en el caso de matrimonios de avanzada edad. Así pues, si contabilizásemos el número de hijos correríamos el peligro de contabilizar a una misma persona como hijo y como padre a la vez.

Analizada la población de Villaescusa desde un punto de vista meramente basado en su volumen, analicemos las condiciones socioeconómicas de la misma.

⁸ Libro de Personal en la transcripción de Carlos Otero

Mercado de Trabajo; Ocupaciones laborales y personas en riesgo de exclusión social.

En cuanto a los oficios practicados en Villaescusa se responde en la pregunta treinta y cinco que únicamente hay dos jornaleros⁹, siendo el resto labradores. Resulta curioso este dato, y parece indicar, que en este pueblo había una distribución de la propiedad de los medios de producción lo suficientemente equitativa como para que la práctica totalidad de los vecinos pudiesen vivir de la explotación de sus propiedades.

No obstante no todos los vecinos de Villaescusa eran labradores. Se citan también la existencia de un mesonero¹⁰, un tabernero que hacía las veces de carnicero, un hornero, un estanquero, un cirujano y un tal Juan González que agrupaba en su persona oficios tan diversos como maestro, sacristán o “fiel de hechos”. Existía también un cura párroco y un “clérigo de menores” el cual gozaba de una capellanía en La Puerta¹¹ así como cinco milicianos. Curiosamente en las Respuestas al Catastro apenas se hace referencia a los pastores, cuando parte de los pobladores de Villaescusa debían de vivir del ganado dada la importancia económica que como veremos más adelante tenía. Por ello quizá debamos de entender por labrador todo aquel pequeño propietario dedicado al sector primario, sea ganadero o agricultor. Avala esta suposición el ya mencionado Libro de Personal¹², al parecer había veintisiete vecinos que eran labradores y ganaderos a la vez y tres de ellos además de labradores eran pastores. Así podemos decir que la población de Villaescusa solía combinar la explotación ganadera con la agrícola.

Y el sector primario era sin duda el principal en la economía de Villaescusa de Palositos. Tomando como dato a analizar la población total, es decir las setenta y cinco familias, resulta que vivirían setenta del campo y sólo los seis citados en otros sectores productivos.

Lo que sí queda claro, es que el escaso tamaño de la población y la especialización de ésta en el sector primario, hacía que la localidad adoleciera de falta de determinados servicios, que bien podríamos considerar básicos. Así pues se expone en la pregunta treinta y dos que no hay médico, ni boticario (si bien, sí cirujano), ni herrero ni herrador, oficio este totalmente necesario en una sociedad preindustrial y agrícola. A pesar de que no se recogen quejas, tampoco se cita la existencia de otros oficios necesarios como veterinario.

Tampoco existen establecimientos de comercio más allá del estanco y la taberna. De hecho en ninguna parte del documento se cita la existencia de molino, lo que hace suponer que tuviesen que acudir a otras localidades¹³ para realizar la imprescindible molienda. No obstante el Libro de Personal¹⁴ cita a un habitante, Joseph Blanco (el

⁹ Pregunta 35 Catastro del Marqués de la Ensenada Villaescusa de Palositos.

¹⁰ Entiéndase por Mesón posada pues es el término que se le da en la Alcarria.

¹¹ Pregunta 29, 32 y 33 Catastro del Marqués de la Ensenada Villaescusa de Palositos.

¹² Libro de Personal en la transcripción de Carlos Otero

¹³ Si se cita expresamente que tanto para el médico y el boticario así como para el herrador acudían a los de la Villa de Salmerón.

¹⁴ Libro de Personal en la transcripción de Carlos Otero

menor) que tenía por oficio molinero, si bien puede ser que lo ejerciera en otra localidad.

Nos parece interesante comparar los servicios de que disponía Villaescusa en comparación con pueblos semejantes. Para ello nos fijaremos en lo declarado en las preguntas treinta y uno a treinta y cinco, así como en las que las complementen, por los cuatro municipios colindantes de población más similar, (Peralveche, Viana, Castilforte y La Puerta). Pondremos nuestra atención en aquellos oficios no dedicados al sector primario sino a la “industria” o el sector servicios.

Tabla 2: Oficios no pertenecientes al sector primario

	<u>Villaescusa</u>	Viana	Castilforte	La Puerta	Peralveche
Cirujano	1	1	1	1	1
Herrero	0	0	1	1	0
Molinero	0	1	1	1	1
Tabernero	1	1	1	0	0
Mesonero	1	0	0	0	0
Estanquero/ Tendero	1	1	0	0	0
Maestro	0	0	1	1	1
Arrieros	0	1	0	1	7
Sastres	0	0	1	0	3
Tejedores	0	5	4	2	1
Cardador	0	0	0	0	1
Batanero	0	1	0	0	0
Esquiladores	0	0	0	0	8
Criadas	0	0	0	0	8
Carnicero	0	0	0	1	0
Albañil	0	1	0	0	0
Otros	0	4	0	0	1
TOTAL	4	16	10	8	32

Fuente: Elaboración Propia en base a los Datos suministrados por el Catastro de Ensenada.

La anterior tabla recoge los oficios que se citan en las respuestas al Catastro de Ensenada y no recogen los datos que facilita el Libro de Personal, ya que al no disponer de dicho libro para el resto de localidad se desvirtuaría la comparación. No obstante es necesario señalar las ligeras diferencias en cuanto a información entre dicho Libro y las Respuestas generales al Catastro. Según el Libro de Personal de Villa Escusa en la villa existían también otros oficios que no se reflejan en la anterior tabla, a saber; un Molinero, un Fiel de Hechos, una persona que era Obligado y Contador, un Presbítero, un Sacristán, un Ordenado de Menores, cinco Milicianos y cinco criados.

La distribución de la Riqueza

Queremos fijarnos ahora en la distribución de la riqueza en Villaescusa de Palositos. Un hecho, que señalábamos anteriormente al analizar el mercado de trabajo, era que prácticamente todos los vecinos era labradores a excepción de algún vecino dedicado a otros sectores. Únicamente existían dos vecinos dedicados al oficio de jornaleros;¹⁵ Juan Calvo y Matheo Saiz ganando el primero de ellos seiscientos reales al año y trescientos el segundo.

Vemos que estamos sobre todo ante una sociedad de pequeños propietarios y profesionales independientes. Hemos por tanto de suponer una distribución de la renta bastante equitativa.

Afianza esta suposición el hecho recogido en la pregunta treinta y seis en la que se asegura que no hay pobre de solemnidad alguno¹⁶. Lo cierto es que en pueblos de similar población tampoco podemos decir que la cantidad de pobres fuese muy alta, por ejemplo en Peralveche sólo se contabilizan dos pobres¹⁷ y en Viana uno, no por pobre, sino por anciano ya incapaz de labrar¹⁸. En Hontanillas se señala que *“si bien hay muchos vecinos sumidos en la suma miseria no hay ninguno que pueda considerarse pobre de solemnidad a causa de tener algunos bienes”*¹⁹. Parece por tanto que en los pueblos colindantes a Villaescusa se daba una situación parecida en la cual, el que más o el que menos, tenía algún tipo de bien. No obstante siempre había excepciones, cabe señalar el espectacular número de pobres de La Puerta, nada menos que siete para una población de apenas sesenta y cinco vecinos²⁰.

Tabla 3: Comparativa de nº de pobres entre municipios.

	Villaescusa	Viana	Castilforte	Peralveche	La Puerta
Pobres de Solemnidad	0	1	2	2	7

Fuente: Elaboración Propia en base a los Datos suministrados por el Catastro de Ensenada.

Otro hecho que puede arrojar bastante luz sobre la distribución de la renta en Villaescusa es la existencia o no de criados. Siguiendo la transcripción de Carlos Otero del Libro de Personal, podemos observar que había hasta cinco criados trabajando para familias de Villaescusa. No obstante no creemos que la existencia de estos criados se pueda colegir la existencia de familias especialmente adineradas en Villaescusa. El porqué de esta interpretación hemos de sustentarlo en tres hechos; el primero es que los criados son sino todos, si mayoritariamente niños y es de suponer que el salario de estos fuese menos que el de un adulto. Únicamente disponemos de la edad de tres de los cinco y de estos tres el mayor apenas tiene catorce años. El segundo hecho es que ninguna de

¹⁵ Pregunta 35 Catastro del Marqués de la Ensenada Villaescusa de Palositos.

¹⁶ Pregunta 36 Catastro del Marqués de la Ensenada Villaescusa de Palositos.

¹⁷ Pregunta 36 Catastro del Marqués de la Ensenada Peralveche

¹⁸ Pregunta 36 Catastro del Marqués de la Ensenada Viana

¹⁹ Pregunta 36 Catastro del Marqués de la Ensenada Hontanillas

²⁰ Pregunta 36 Catastro del Marqués de la Ensenada La Puerta

las familias con criados tiene más de uno, es decir hay cinco criados en el pueblo que trabajan para cinco familias diferentes. Vemos por tanto que no parece que exista en Villaescusa ninguna familia suficientemente adinerada como para poder vivir rodeadas de servidores. Es más, y este es el tercer hecho, si observamos las familias que tienen criados podremos comprobar que la mayoría de esas familias son matrimonios bastante mayores: Así pues, tiene criado las siguientes familias:

- El matrimonio formado por Domingo Martínez y Jerónima Millana, ambos de 54 años
- El formado por Juan Tobar de 60 años y su mujer Anastasia Martínez de 48 años
- La familia formada por Joseph Roncero y Francisca García de 73 y 65 años respectivamente.
- María Martínez, viuda de 68 años
- Y el matrimonio formado por Mathias Rey y Maria cuesta de 32 y 28 años

Vemos por tanto que a excepción de el matrimonio formado por Mathias y María el resto de familias que contaban con un criado eran matrimonios formados por personas ancianas o al menos de edades respetables para la época. Parece pues, que el hecho de tener un criado obedecía más a la necesidad de una ayuda durante la vejez en las arduas labores del campo, que a una simple ostentación de riqueza.

No obstante si existían ricos en Villaescusa. O mejor dicho, había ricos con propiedades importantes en Villaescusa. Así pues el Libro de Mayores Hacendados realizado también, al igual que el Libro de Personal, como complemento al Catastro de Ensenada, aclara que el mayor hacendado de Villaescusa es la Duquesa del Infantado, vecina de Madrid²¹. Dicha Duquesa poseía en la localidad doscientos cuarenta y un almudes y dos celemines de tierra. Esto supone unas cincuenta hectáreas y aproximadamente la cuarta parte de la superficie cultivable lo que suponía una renta de 2.871 Reales y 20 Maravedies. Dicho dato nos lleva a cuestionarnos la anterior suposición de que no existían apenas jornaleros en Villaescusa, pues alguien debía de trabajar esas tierras, bien como jornaleros o bien en régimen de arrendamiento.

Resumiendo, son varias las conclusiones que podemos sobre la distribución de la riqueza en Villaescusa. La primera conclusión es que dicha distribución estaba condicionada por la existencia de terratenientes importantes cómo era el caso de la Duquesa del Infantado. Este condicionamiento afecta a la disímil distribución de la propiedad agraria, al ser la Duquesa propietaria de casi el 25% de la tierra cultivable del municipio. A pesar de ello no debía ser una tierra muy bien trabajada, pues la renta que la Duquesa obtenía suponía únicamente el 2% del valor de la producción agraria estimada²².

21 En la fecha la Duquesa (consorte) era Francisca Javiera de Velasco y Tovar casada con el XII Duque del Infantado Pedro de Alcántara de Toledo Silva e hija del Duque de Frías.

22 Véase la tabla 5

El resto de vecinos debía de disponer de una renta suficiente para vivir, siendo escasas las diferencias económicas entre ellos. Es decir Villaescusa debía proporcionar lo suficiente para vivir modestamente a sus habitantes pero sin que pudieran permitirse mucho lujos. Estaríamos pues ante una distribución bastante equitativa de la renta, si bien sería una renta moderada. Obviamente ésta hubiese sido más halagüeña en el caso de que la tierra no hubiera estado tan concentrada en manos de la Duquesa y que dicha tierra hubiese estado mejor explotada.

Estaríamos pues ante un localidad formada básicamente por pequeños propietarios y profesionales independientes, con el complemento de un pequeño número de asalariados. A pesar de la existencia de grandes terratenientes, que controlaban buena parte de los medios de producción, no existen pobres en la Villa. Estaríamos ante una sociedad humilde pero equitativamente organizada.

Estructura Productiva.

Pretendemos analizar en este apartado la producción total de bienes en Villaescusa. Dado que como hemos visto el sector predominante es el agrícola nos centraremos en él.

Respecto a la calidad de la tierra, principal factor productivo, debemos decir que era variada. Así pues se señala existir tierra de primera, segunda, tercera, cuarta, quinta y séptima calidad. Si bien había tierra de regadío dedicada a hortaliza y otras tierras de labor bastante fértiles, no es menos cierto que se señala que parte de la tierra necesitaba de barbecho y “*otras que necesitan para su producción de cuatro a seis años de descanso*”²³ Veamos esto de forma más detallada.

En la pregunta diez se responde que la superficie cultivable se compone de seis mil cuatrocientos setenta y dos cuartillos. Estos se dividían de la siguiente manera:

- Regadío de primera calidad: cuarenta y dos almudes.
- Secano:
 - Primera calidad:
 - Trigo: doscientos cuarenta almudes y cinco celemines con un año de barbecho
 - Cebada: Cien almudes con un año de barbecho
 - Alazor: Setenta y cinco almudes, de los cuales sólo sesenta requieren barbecho.
 - Garbanzos: Cinco almudes y cinco celemines
 - Segunda calidad (todo con un año de barbecho):
 - Cebada: Ciento cuarenta y tres almudes
 - Garbanzos: Noventa almudes
 - Avena: Cien almudes
 - Alazor: Veinte almudes
 - Trigo: Trescientos ochenta y un celemines y dos cuartillos
 - Tercera calidad: (todo con un año de barbecho)
 - Avena: ciento cinco almudes
 - Cebada: Veinte almudes
 - Centeno ciento ocho
 - Trigo mil doscientos ochenta y dos almudes y dos cuartillos
 - Cuarta calidad (con un barbecho de cuatro a seis años de duración)
 - Trigo: ochocientos diecinueve almudes, cuatro celemines y un cuartillo.

²³ Pregunta 4 Catastro del Marques de la Ensenada Villaescusa de Palositos.

- Viña :
 - Primera calidad: Treinta y dos almudes, un celemín y dos cuartillos.
 - Segunda calidad: Noventa almudes, tres celemines y tres cuartillos.
 - Tercera calidad: Ochenta y dos almudes y un celemín
 - Cuarta calidad: Quince almudes, un celemín y dos cuartillos

A fin de clarificar esta extensa relación veamos la siguiente tabla, en la cual hemos transformados las medidas tradicionales en metros cuadrados.

Tabla 4: Superficie de la tierra por ocupación

Calidad de la Tierra					
	Primera	Segunda	Tercera	Cuarta	TOTAL
Regadio	88.725	0	0	0	88.725
Secano	890.771	1.548.991	3.200.614	1.731.634	7.372.009
Trigo	508.760	803.278	2.708.401	1.731.634	5.752.073
Cebada	211.250	302.088	42.250	0	555.588
Avena	0	211.250	221.813	0	433.063
Centeno	0	0	228.150	0	228.150
Garbanzos	12.323	190.125	0	0	202.448
Alazor	158.438	42.250	0	0	200.688
Viña	68.128	191.445	173.577	32.216	465.366
TOTAL m²	1.938.395	3.289.427	6.574.804	3.495.483	15.298.109
TOTAL ha	193,84	328,94	657,48	349,55	1529,81

Fuente: Elaboración Propia en base a los Datos suministrados por el Catastro de Ensenada.

El resto del terreno, en monte y prados se dedicaba al pasto en la medida en que fuese aprovechable, lo que hacía un total de dos mil trescientos ochenta y seis almudes, nueve celemines y dos cuartillos.²⁴ (Esta superficie incluye caminos y calles).²⁵

El aprovechamiento de toda esta superficie producía los siguientes productos agrarios: Trigo, Cebada, Avena, Centeno, Alazor²⁶, Garbanzos, Hortalizas, Cerezas, Nueces y Bellotas.

Intentemos analizar el valor de la producción agraria. Para ello nos hemos basado en las respuestas dadas en las preguntas de la diez a la catorce, hemos calculado la producción total de frutos y la hemos puesto en relación con su valor. Hemos de señalar que la cantidad de trigo varía bastante por cultivarse buena parte de este producto en tierras que requieren entre cuatro y seis años de barbecho, por tanto para calcular la producción anual hemos repartido esta producción entre cinco años. Dicho esto veamos la siguiente tabla:

²⁴ O lo que es lo mismo 5.043.770 m²

²⁵ Nótese que la suma del terreno dedicado a labor y el resto del terreno suman 20,30 km², superficie inferior a los 26,14 km² de superficie del municipio. Si bien es cierto que en las relación de superficie cultivadas no se tienen en cuenta la superficie de los edificios la diferencia en las mediciones es demasiado grande, probablemente se deba a la inexactitud de dichas mediciones.

²⁶ Probablemente se refiera a la planta “*Carthamus tinctorius*” cultivada desde antaño para ser usada como colorante. Hoy en día tiene aplicaciones en la fabricación de aceites vegetales

Tabla 5 Valor de la producción agrícola en Reales de Vellón

	Valor unitario (en Reales de Vellón)	Producción anual	Valor Total
Hortalizas	122	42 Almudes	5.124,00
Cereales			95.507,22
Trigo	16	5.263,17 Fanegas	84.210,72
Cebada	9	697,50 Fanegas	6.277,50
Avena	6	512,50 Fanegas	3.075,00
Centeno	12	162,00 Fanegas	1.944,00
Alazor			7.383,68
Simiente	36	2,88 Fanegas	103,68
Flor	16	455 Libras	7.280,00
Garbanzos	36	341,50 Fanegas	12.294,00
Vino	25	893,13 Arrobas	22.328,25
Fruta			2.862,00
Cerezas	3	378,00 Arrobas	1.134,00
Nueces	8	216,00 Fanegas	1.728,00
TOTAL			145.499,15

Fuente: Elaboración Propia en base a los Datos suministrados por el Catastro de Ensenada.

Analizamos estos datos de forma más grafica:

Gráfico 2: Distribución de la producción agraria

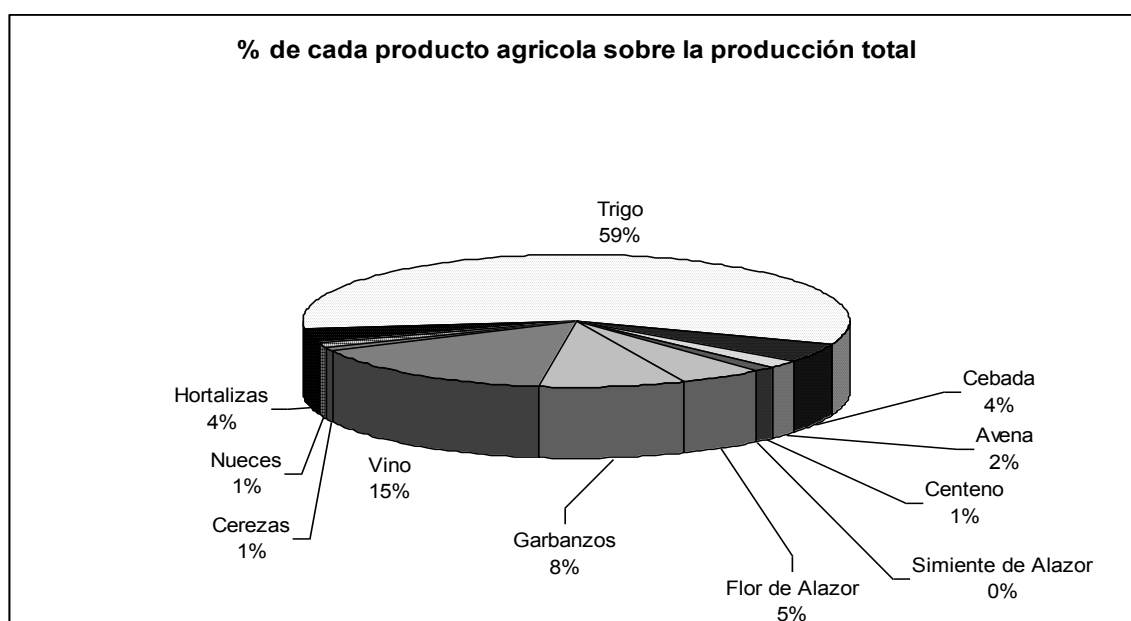

Fuente: Elaboración Propia en base a los Datos suministrados por el Catastro de Ensenada.

Como podemos observar para la actividad agraria de Villaescusa de Paloshitos el producto económicamente más relevante era el Trigo, el cual suponía un 59% de la producción agraria total, lo que supone el 89% del total de producción cerealista. Dicha producción cerealista supone el 66% de toda la producción agraria.

Los otros dos productos de mayor relevancia económica son el vino y los garbanzos con un 15 % y un 8% respectivamente.

A pesar de su escasa producción debemos de pensar que los productos derivados del alazor tenían bastante importancia en la economía de Villaescusa. Basamos esta suposición en que no se señala que existan instalaciones para su procesamiento, con lo que su producción probablemente se dedicase a la venta, de forma que permitía la entrada de dinero liquido a la localidad, permitiendo por tanto a sus habitantes de aquellos productos que no podían producir por si mismos. A parte del alazor es posible que algunos productos, sobre todo el trigo, pudiese dedicarse en parte a la venta, pero por su producción parece más lógico pensar que fuesen dedicados al autoconsumo de la localidad.

Hemos de señalar que en el Catastro se menciona también el precio de la fanega de bellotas, tanto de encina como de roble, el cual era de cuatro reales. No obstante no señala la producción total por ello hemos excluido este producto de la tabla y grafico anteriores.

Por lo que respecta a la ganadería comenzaremos por analizar una actividad ganadera, que puede parecer algo particular, pero está muy arraigada en la provincia y que probablemente tuviera cierta importancia en la época; obviamente nos referimos a la apicultura. En la pregunta diecinueve se declara que en la Villa hay sesenta y cinco colmenas. Cada una de estas colmenas produce cinco libras de miel y tres onzas de cera. Dado, que como se recoge en la pregunta catorce, la arroba de miel tiene un valor de dieciocho reales y la libra de cera ocho, el valor total de la producción apícola era de doscientos treinta y cuatro reales de miel y noventa y siete reales y medio de cera. Lo que hace un total de trescientos treinta y un reales y medio. Vemos por tanto, que si bien puede que estos ingresos fuesen muy útiles para los vecinos, lo cierto es que el valor de la producción era escaso y de poca importancia comparándolo con cualquiera de los productos agrícolas.

Por lo que se refiere al resto del ganado se declara que en la villa existen las siguientes cabezas:

- De ganado ovino: mil ochocientas treinta y dos
- De caprino: cuatrocientas sesenta y siete
- De vacuno: ciento treinta y tres
- De mular: quince
- De asnal: setenta y una
- De porcino: ciento treinta y una

Como vemos la cantidad de ganado de Villaescusa de Palositos es muy grande por lo que podemos pensar que tuviera un papel fundamental en la economía de la villa. De hecho se señala que no hay vecino que no tenga cabaña o yeguada. Para hacernos una idea señalaremos que el total de animales es de 2.649.

Podemos a priori dividir los animales en dos clases; los de tiro, necesarios como fuerza motriz para las labores agrícolas y los criados como ganado. En el primer grupo entrarían yeguas y asnos con un total conjunto de ochenta y seis animales. Esto deja para ganado dos mil quinientas sesenta y tres cabezas. Vemos que el número de animales de tiro supone un ratio de 1,13 animales por vecino, número que a priori parece algo escaso para llevar a cabo las labores agrícolas (un 3,25% sobre el total de animales). Respecto al ratio de ganado propiamente dicho, es de 33,72 cabezas por vecino.

Por lo que se refiere a la producción declaran que diez ovejas producen veinticinco reales en lana y sesenta y cuatro en crías. Nueve borregos darían veinticinco reales en lana y treinta y seis en carne. Veinticinco corderos producirían veinticinco reales de lana. Veinticinco reales en lana producirían también ocho primales²⁷ u ocho carneros. Por lo que se refiere a su valor en carne ocho primales producirían cuarenta y ocho reales en el caso de los machos y veinticuatro las hembras. Ocho carneros valdrían en carne cincuenta y seis reales

Respecto a las cabras cada una produciría tres reales de leche y ocho en crías. Ocho primales producirían en crías ocho reales y en carnes doce. En carnes un cabrito produce ocho reales, un choto dos, un cegajo tres y una cegaja²⁸ dos, y un macho dieciocho.

En cuanto al ganado vacuno, una vaca produce al año un valor de veinticinco reales, un becerro cincuenta y un novillo de dos o tres años, otros cincuenta reales.

En relación a los cerdos debemos señalar que una cerda proporcionaba una utilidad anual de setenta y cinco reales, un lechón quince reales, un campero otros quince y un cerdo de un año treinta reales.

Por ultimo señalar que una pollina produce veinticinco reales.

Creemos muy útil comparar el valor de la producción ganadera con el de la producción agraria a fin de ver cual de estos dos “subsectores” resulta más importante en la economía de Villaescusa, es decir si ésta se inclina más por la agricultura o por la ganadería.

No obstante hay un impedimento en absoluto baladí; si bien conocemos el número absoluto de cabezas de ganado y conocemos el valor de cada tipo de ganado por edad e incluso sexo, lo cierto es que no sabemos la composición por edad de cada tipo de cabaña. Es decir sabemos cuantas cabezas de ganado ovino hay, pero no como se descompone en corderos, ovejas, carneros etc. Por ello no podemos calcular el valor exacto de la producción ganadera de Villaescusa. No obstante nos resistimos a prescindir de dicha comparativa, por ello haremos una estimación basada en el siguiente

²⁷ Un primal es aquel animal comprendido entre un año y dos de edad

²⁸ Animal que no llega a la edad de primal

método; en función de los datos que tenemos estimaremos el valor medio de cada animal de cada especie, hecho esto, multiplicaremos el valor medio de cada animal por el número total de animales de dicha especie.

Según esas operaciones el valor estimado de la cabaña ganadera de Villaescusa de Palositos es el siguiente (en Reales de Vellón):

Tabla 6: Valor estimado de la producción ganadera

Tipo de Ganado	Valor medio	Nº de cabezas	Valor Total Estimado
Ovino	6,89	1.832	12.622,48
Caprino	5,20	467	2.428,40
Vacuno	41,67	133	5.542,11
Porcino	33,75	131	4.421,25
TOTAL			25.014,24

Fuente: Elaboración Propia en base a los Datos suministrados por el Catastro de Ensenada.

Pero veamos un análisis más pormenorizado en el siguiente grafico:

Gráfico 3: Distribución de la producción ganadera.

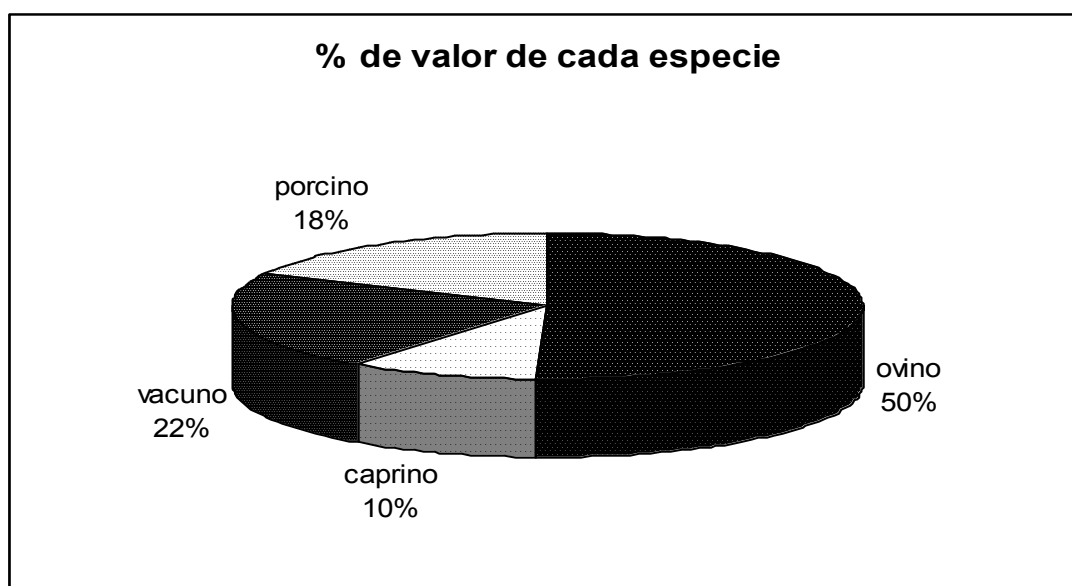

Fuente: Elaboración Propia en base a los Datos suministrados por el Catastro de Ensenada.

La anterior tabla y el grafico nos ofrecen una interesante información. En primer lugar podemos ver que por cada tipo de animal el más valioso era la vaca seguida del cerdo. No obstante, a nivel agregado, la especie ganadera con mayor relevancia económica era la oveja, dado su elevado número de unidades. Suponemos que esto se debería a la posibilidad de vender la lana de dicho animal. A ello y a que la oveja no necesitaría ser

alimentada sino con pasto, ventaja frente a otros animales como el cerdo. Vemos que el animal menos criado era la cabra, es de suponer que su principal producto era la leche y la carne. Dado el número de animales no parece que hubiese un especial carestía cárnica, y es de suponer que las vacas proporcionasen también leche, con lo que el interés por la cría de la cabra puede disminuir algo, si bien no es menos cierto que la cría de estos animales depende del tipo de terreno y que el pasto disponible sea adecuado para cada uno.

Pero dejemos atrás la cuestión del valor de la producción ganadera y preparémonos a comparar el valor del ganado con el valor de la agricultura. De esta manera podremos comprobar el peso de cada uno de estos subsectores en el sector primario de la economía de Villaescusa de Palositos. Excluiremos de esta comparativa a la apicultura por su escasa relevancia y a burros y yeguas pues si bien son ganado, su empleo se dedica mayoritariamente a la agricultura.

Gráfico 4: Distribución del valor de la producción agro pecuaria

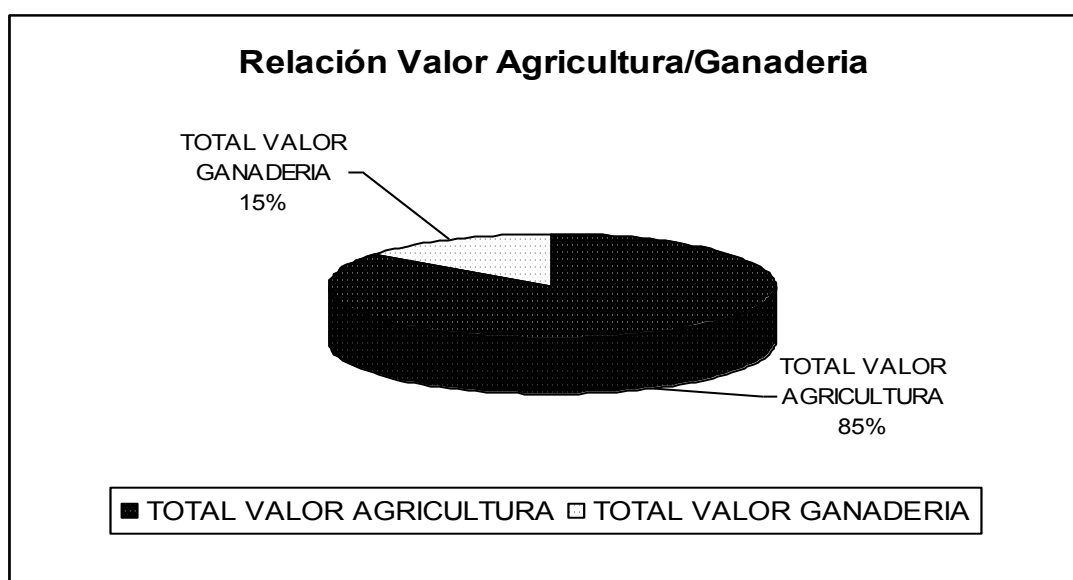

Fuente: Elaboración Propia en base a los Datos suministrados por el Catastro de Ensenada.

Como podemos ver en este gráfico el sector agrario de Villaescusa de Palositos era mayoritariamente agrícola. O siendo más exactos la producción del sector primario en Villaescusa, medida en Reales de Vellón, correspondía en un 85% a la agricultura y en un 15% a la ganadería.

Analizándolo más en detalle podemos ver lo siguientes datos:

Gráfico 5: Distribución de la producción de los principales productos agroganaderos

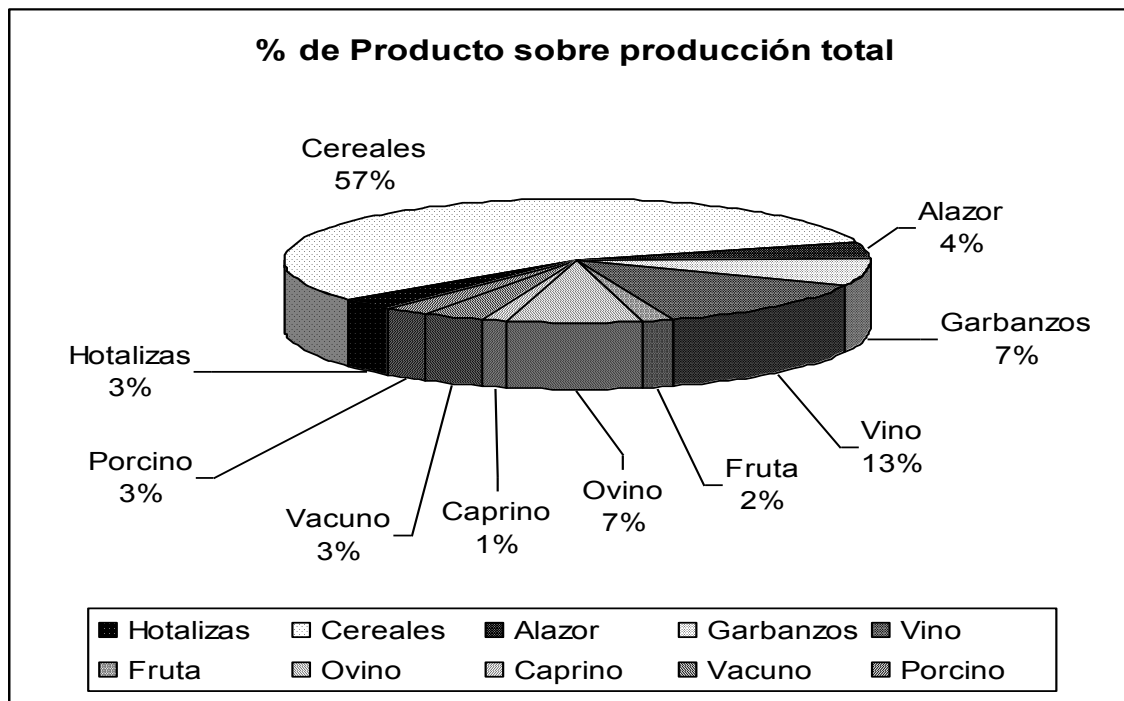

Fuente: Elaboración Propia en base a los Datos suministrados por el Catastro de Ensenada.

Más de la mitad de la producción del sector primario de Villaescusa dependía del cultivo de cereales (un 57%), y como vimos anteriormente, este cultivo se compone fundamentalmente de trigo. Le sigue por importancia, aunque a bastante distancia, la producción de vino con un 13%. Hemos de descender hasta el tercer puesto en importancia productiva para encontrarnos con representación del mundo ganadero, en concreto el ganado ovino, el cual “empata” en su nivel de producción con los garbanzos. La suma de estos cuatro productos supondría el 84 % de la producción agropecuaria de Villaescusa. El resto de productos vistos de forma individual, presentan niveles de baja importancia relativa en la producción, lo cual no quiere decir que no resultasen necesarios en la vida de los habitantes de Villaescusa.

En resumen la ganadería produciría 25.014,24 Reales de Vellón y la agricultura 145.499,15 Reales lo que supone un total de 170.513,39 Reales de Vellón. Si excluimos el valor del resto de sectores productivos, como hemos visto muy pequeños, estos no daría una renta per capita de 2.243 Reales.

Tabla 7: Valor de la producción agro-ganadera

	Valor unitario (en Reales de Vellón)	Producción anual	Valor Total
Hortalizas			5.124,00
Cereales			95.507,22
Trigo	16	5.263,17 Fanegas	84.210,72
Cebada	9	697,50 Fanegas	6.277,50
Avena	6	512,50 Fanegas	3.075,00
Centeno	12	162,00 Fanegas	1.944,00
Alazor			7.383,68
Simiente	36	2,88 Fanegas	103,68
Flor	16	455 Libras	7.280,00
Garbanzos	36	341,50 Fanegas	12.294,00
Vino	25	893,13 Arrobas	22.328,25
Fruta			2.862,00
Cerezas	3	378,00 Arrobas	1.134,00
Nueces	8	216,00 Fanegas	1.728,00
TOTAL VALOR AGRICULTURA			145.499,15
	Valor medio	Nº de cabezas	Valor Total Estimado
Ovino	6,89	1.832	12.622,48
Caprino	5,20	467	2.428,40
Vacuno	41,67	133	5.542,11
Porcino	33,75	131	4.421,25
TOTAL VALOR GANADERIA			25.014,24
TOTAL			170.513,39

Fuente: Elaboración Propia en base a los Datos suministrados por el Catastro de Ensenada.

Conclusiones

La primera conclusión que podemos sacar es que Villaescusa era una población relativamente pequeña, lejos del tamaño de Villas importantes como Salmerón, pero que aun así no era ni mucho menos uno de los lugares menos poblados de los alrededores. Esto la sitúa en una Villa en una posición intermedia, a medio camino entre las villas medianas o grandes y los pequeños poblados.

Esta población se dedica casi en su totalidad al sector primario no habiendo en el lugar apenas personas que se dediquen a oficios como el de tabernero o mesonero. Especialidad productiva ésta que tenía como consecuencia la falta de determinados productos y servicios esenciales. Si bien puede atribuirse a la relativamente escasez de población, lo cierto es que en localidades de similar tamaño este hecho no es tan acusado. Podemos decir, por tanto, que Villaescusa es el término más especializado en el sector primario de los que le rodean.

Un aspecto positivo y especialmente interesante es el hecho que en Villaescusa no existen pobres, circunstancia que sí de da en otros municipios. Señalamos como hipótesis explicativa de la ausencia de pobres una adecuada distribución de los medios de producción en Villaescusa, a pesar de que una parte muy importante de la tierra estaba en manos de la Duquesa del Infantado. Sustentamos esta hipótesis en el hecho de que apenas existen dos jornaleros en Villaescusa, así como en la circunstancia de que tampoco hay familias que cuenten con grandes cantidades de criados a su servicio.

Estos dos hechos tan curiosos, por un lado la inexistencia de pobres, debida a la supuesta equidad en la propiedad de los medios de producción, y por otro la especialización productiva en el sector primario nos lleva a plantearnos la pregunta de si podría existir algún tipo de relación entre ambos. Quizá podamos plantear la hipótesis de que el escaso número de personas dedicadas a un sector productivo diferente del primario en Villaescusa de Palositos tendría su causa en la igualitaria distribución de la riqueza. La relación causal vendría mediada por dos efectos:

- La posibilidad de seguir viviendo del sector primario desincentiva a los jóvenes a aprender un oficio diferente de los tradicionales del sector agrario.
- La equidad en la distribución de la riqueza dificulta la acumulación del capital necesario para aprender un oficio y adquirir los útiles e instrumentos para dedicarse a él.

Por desgracia no hemos podido encontrar pruebas concluyentes que avalen o falseen esta cadena causal, con lo cual habremos de conformarnos con permanecer en el plano de la mera elucubración teórica.

Dentro de la citada especialización productiva en el sector agrario, debemos de citar que la producción se concentra mayoritariamente en producción de cereales y más concretamente de trigo, quedando el resto de productos agrícolas y ganaderos en un segundo plano. Ello a pesar de existir un número relativamente elevado de cabezas de ganado.

En resumen podemos decir que la Villaescusa de mediados del siglo XVIII era una villa medianamente poblada en comparación con los términos colindantes y fuertemente especializada en el sector primario, con la consecuencia de la falta de determinados servicios importantes para la comunidad. A su vez hemos de señalar que si bien la tierra estaba fuertemente concentrada en manos de terratenientes no residentes, a saber la Duquesa del Infantado, todo parece indicar que los habitantes de Villaescusa disfrutaban de un reparto bastante equitativo de la riqueza que tenía como consecuencia ser uno de las pocas poblaciones, en comparación con sus colindantes, en el que se daba una total ausencia de pobres. Dentro de esta especialización productiva en el sector primario el cultivo que más peso aportaría a la producción es el cerealista.

Raúl Serrano Vindel.

17 de marzo de 2013

Documentación.

- Respuestas al Catastro del Marqués de la Ensenada (a través de Pares.mcu.es) de la poblaciones de:
 - Castilforte
 - Escamilla
 - Hontanillas
 - La Puerta
 - Peralveche
 - Salmerón
 - Torronteras
 - Viana
 - Villaescusa de Palositos

Catastro de Ensenada:

<http://villaescusadepalositos.es/catasme.htm>

Libro de Personal de 1752:

<http://villaescusadepalositos.es/imagenes/1752personal.pdf>

Trascripción de Carlos Otero:

<http://www.villaescusadepalositos.es/imagenes/1752persorela.pdf>

Libro de Mayores Hacendados:

<http://www.villaescusadepalositos.es/imagenes/1752hacendados.pdf>